Association des TRansmetteurs de l'Essonne

RéSEAU 91

Mai 2017

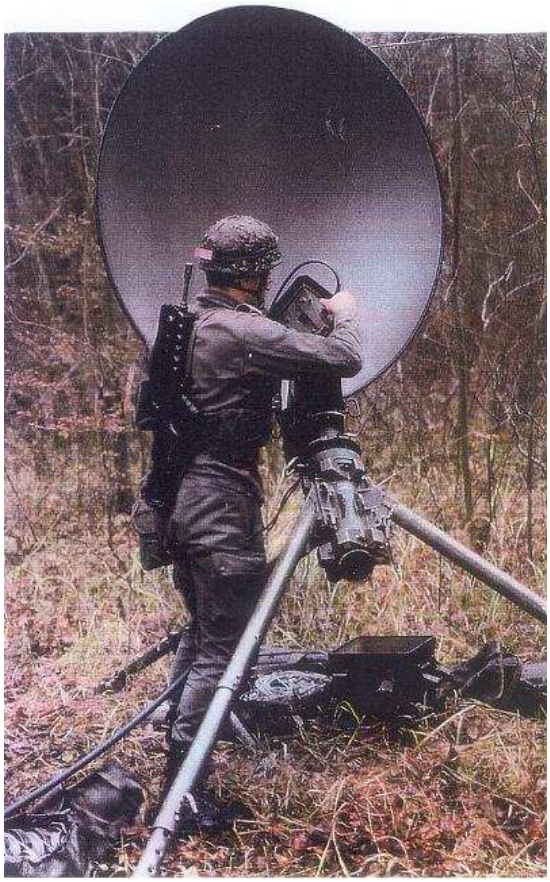

Bulletin N° 120

Siège social :
Chez Jean-Claude BARTHELEMY
Président A.TR.E.
2 Rue des Grands Champs
91700 VILLIERS SUR ORGE

SOMMAIRE

N° 120 Mai 2017

Le Mot du Président	Page 3
Le Mot du Trésorier	Page 5
Pose d'une plaque commémorative sur le Champ de Mars près de la Tour Eiffel	Pages 7 à 9
Assemblée générale de l'ATRE du 11 mars 2017	Pages 10 & 11
Allocution du Président de l'ATRE lors de l'assemblée générale	Pages 12 à 15
Compte rendu d'activités de l'ATRE pour l'année 2016	Pages 16 & 17
Le Colonel André COLSON à l'honneur	Pages 18 & 19
Notre Dame du Val-de-Grâce et le musée du Service de Santé des Armées	Pages 20 à 22
Informations diverses	Page 23
Adresses utiles	Page 24

Le Mot du Président

Notre grand rendez-vous annuel s'est correctement déroulé le samedi 11 mars 2017, l'assemblée générale ordinaire a permis de valider ce qui a été réalisé en 2016, et bien entendu de lancer des perspectives allant jusqu'en 2018.

Nous devons tout d'abord remercier nos adhérents pour la participation à ces travaux, nous sommes une petite association mais, malgré l'éloignement de certains, nous avons pu regrouper 61% de nos adhérents pour cette assemblée générale et obtenir une participation de 88% de nos adhérents présents ou représentés permettant une prise de décision de pratiquement l'ensemble des membres de notre association. Il est bon de préciser que le rapport moral, le rapport financier et le budget prévisionnel ont été approuvés à l'unanimité.

Je voudrai également remercier l'équipe constituant notre bureau qui s'est intégralement représentée, le nouveau bureau a été élu à l'unanimité.

Vous trouverez dans ce bulletin un compte-rendu de cette assemblée.

Nous avons un nouveau Président de la République et nous devons espérer que le nouveau gouvernement renforcera la place que doivent occuper nos armées, nous sommes toujours en état de guerre, et malheureusement nous devons continuer à nous préparer pour combattre entre autres ce terrorisme qui est maintenant chez nous.

Malgré tous ces problèmes nous devons faire preuve d'optimisme et je vous souhaite à tous de passer une bonne saison estivale.

Nous vous rappelons que ce bulletin est **votre bulletin**, et que vous pouvez nous soumettre les articles dont vous souhaiteriez voire la diffusion.

Jean-Claude BARTHELEMY

Le Mot du Trésorier

Chers amis,

2017, année marquante pour les Transmissions militaires, 150 ans d'existence et d'expérience. **D**es actions seront menées pour cette commémoration, ne manquez pas ces rendez-vous dont l'ATRE se fera l'écho dans son bulletin.

Pour cela il ne faut pas omettre de payer votre cotisation qui est le soutien essentiel pour en permettre la réalisation.

Merci à ceux qui ont déjà réglé leur cotisation et ...aux retardataires qui je l'espère ne tarderont pas.

Bien amicalement.

Votre trésorière :
Danielle POIROT

Veuillez trouver ci-dessous les montants de ces cotisations pour l'année 2017 :

	Cotisation ATRE seulement	OU	Cotisation ATRE + FNASOR + Abonnement à SERVIR
Officiers & Sous-Officiers	18,00 €		33,50 €
MdR & Civils	16,00 €		31,50 €

Bulletin à retourner à la trésorière générale :

Danielle POIROT
1 Rue Charles Deguy
91230 MONTGERON

Nom : _____ Prénom : _____

Montant du versement à l'ordre de l'ATRE : _____ €

PS : Pour les retardataires, ajouter 18,00 € ou 16,00 € par année de retard.
La Banque Postale IBAN : FR03 2004 1000 0121 0923 1Y02 013

Pose d'une plaque commémorative sur le Champ de Mars près de la Tour Eiffel

Le jeudi 4 mai 2017, après plusieurs années de négociation, il a été apposé par la Ville de Paris à la demande de l'UNATRANS une plaque commémorative sur les grilles qui entourent le puit de lumière de la cour intérieure de la station souterraine du centre de Transmissions. **L**e souhait qu'une plaque permette aux visiteurs de savoir à quoi correspond ce puit de lumière était très cher à notre ami le Chef de bataillon HUBY, hélas il n'aura pas vu la pose de cette plaque de son vivant.

Une assistance nombreuse était présente pour cette cérémonie, nous avons pu constater bien entendu une bonne représentation des membres de l'UNATRANS mais également des jeunes du Lycée FERRIÉ, accompagnés de leur proviseur.

Après les allocutions prononcées par la 1ère adjointe à la Maire du 7ème arrondissement, Madame Josiane GAUDE représentant Madame Rachida DATI, et un membre du cabinet de Madame Catherine VIEU-CHARRIER, en présence de Monsieur GAUDILLIERE, Conseiller de Paris et Président de la Société d'exploitation de la tour Eiffel, le Général de Division BOISSAN, Président de l'UNATRANS prononça l'allocution suivante :

« **M**adame la Maire, représentant la Maire du 7e arrondissement, Monsieur Gaudillière, Conseiller de Paris et Président de la Société d'exploitation de la tour Eiffel, Mesdames, Messieurs,

Je tiens tout d'abord à remercier chaleureusement les autorités présentes et saluer la décision du Conseil de Paris d'approuver la pose d'une plaque commémorative ici sur les grilles entourant la cour intérieure de l'ancienne station radioélectrique Ferrié.

Ainsi se concrétise le souhait du regretté commandant Emile Huby qui avait connu ce lieu et qui s'étonnait qu'il ne soit pas honoré.

Ce sera chose faite dans quelques instants, en présence notamment de membres de sa famille et de ceux du général Ferrié que je veux tous saluer.

L'histoire de cette ancienne station radio est intimement liée à celle de la tour Eiffel et à celle de deux hommes prénommés Gustave. En effet, c'est le capitaine Gustave Ferrié qui, à la fin du 19e siècle, a été chargé de suivre pour le ministère de la Guerre les expériences de TSF conduites par Marconi. Les résultats sont probants et Ferrié cherche alors à réaliser des liaisons à grandes distances à partir d'un poste puissant à créer dans la capitale. Il sait que pour réussir, il doit placer ses antennes le plus haut possible. Le 15 décembre 1903, un autre

Gustave, Eiffel cette fois, lui propose l'utilisation gracieuse de sa tour dont il redoute qu'elle soit détruite en 1909 après 20 ans d'existence. C'est le début d'une aventure extraordinaire.

A quelques mètres d'ici, autour de nous, fut tout d'abord construit un premier baraquement en bois dès le début 1904, suivi bientôt par d'autres, un peu de manière anachronique, qui constituèrent ce que les parisiens appelaient le « Village Ferrié ». A l'époque, un seul câble d'antenne est amarré par un hauban à un arbre de l'avenue de Suffren et est accroché à la tour. C'est avec ces installations que notre pays réussit pour la première fois à relier Paris à Casablanca en 1907-1908 dans le cadre de la campagne du Maroc. Devant ce succès technique et son intérêt pour les actions diplomatiques et militaires, le Conseil municipal de Paris approuve une convention avec l'Etat pour la construction d'une station souterraine qui permettra d'abriter les matériels dans de meilleures conditions. Les locaux seront pourtant rapidement jugés trop exigus et la cour intérieure qui est derrière moi fut même inondée lors de la crue de la Seine en 1910.

Au début du premier conflit mondial, Gustave Ferrié affirmait toutefois que notre pays disposait ainsi d'excellentes communications avec la Russie, et que nos places fortes de l'Est étaient reliées à la capitale.

La station radio du commandant Ferrié est devenue un centre d'écoute en juin 1914. Le sapeur télégraphiste Jean Poncin y a été mobilisé au début du mois d'août. Il nous a laissé un témoignage unique et saisissant que les Editions Bernard Giovanangeli ont bien voulu publier l'an dernier sous l'égide de l'UNATRANS.

Les renseignements sur l'adversaire collectés par Poncin et ses camarades ont fait dire au général Cartier alors responsable du service du chiffre : « Dans mon bureau à Paris, j'étais mieux renseigné par la TSF sur ce qui se passait à l'est de Verdun que ne l'était le général Joffre. »

En effet, dès le 12 août 1914, la carte des réseaux ennemis est reconstituée et notre quartier général a connaissance de l'organigramme complet de l'armée allemande. Le général Manfred Von Richthofen, commandant le 1er corps de cavalerie allemand, ne se doute pas le 31 août que la station de la tour Eiffel a intercepté ses ordres d'attaque en direction de Soissons, ce qui permit au commandement français de réagir dans l'heure et d'amorcer le premier tournant de la bataille de la Marne.

Il en fut ainsi tout au long de la Grande Guerre et il était donc important, comme le souhaitait Emile Huby, qu'une plaque rappelle qu'en ce lieu, pourtant loin des tranchées, des hommes se sont battus pour leur pays. Et avec quelle réussite !

A l'issue du conflit, le ministère de la Guerre cède la tour Eiffel aux PTT. Le monument construit pour l'exposition universelle de 1889 est définitivement sauvé grâce à la TSF militaire.

La station radioélectrique du général Ferrié a fonctionné jusqu'en juin 1940. Après-guerre, elle n'abritait plus qu'un service administratif et, après avoir un temps pensé y réaliser un musée, elle a été définitivement fermée en 1967.

Le passant pourra désormais découvrir ou se rappeler le rôle éminent joué pendant la première guerre mondiale par la station radioélectrique créée par Gustave Ferrié au Champ-de-Mars, à l'ombre de la tour Eiffel qui, elle, sait qu'elle lui doit d'être aujourd'hui un symbole national et un des lieux les plus visités au monde.

Je vous remercie pour votre attention, »

Ensuite la plaque est dévoilée par les autorités présentes, et quelques photos sont réalisées avec une partie de l'assistance.

Assemblée générale de l'ATRE

Nous nous sommes retrouvés le samedi 11 mars 2017, comme à l'habitude, dans une salle communale de Gif sur Yvette. Salle obtenue grâce à l'intervention de notre vice-président André COLSON.

La séance est ouverte par notre président Jean-Claude BARTHELEMY qui remercie chaleureusement les membres présents et représentés. Vous trouverez l'allocution du président dans les pages suivantes.

Une minute de silence a été respectée pour rendre hommage aux disparus de nos armées ainsi qu'aux victimes civiles du terrorisme pendant l'année 2016.

Le compte-rendu des activités a été approuvé à l'unanimité des membres présents et représentés.

Le rapport financier concernant 2016 ainsi que le budget prévisionnel de 2017 présentés par la trésorière Danielle POIROT ont été aussi adoptés à l'unanimité des présents et représentés après le quitus donné par Jacques Vincent un des censeurs.

A l'ordre du jour, figuraient la fixation des cotisations pour 2018 ainsi que l'élection du nouveau bureau.
Il a été décidé de ne pas augmenter la cotisation pour 2018, qui reste fixée pour les officiers et les sous-officiers à 18,00 € et pour les MDR et les civils à 16,00 € malgré le léger déficit enregistré pour l'exercice 2016.

Le bureau sortant se représentait et a été réélu à l'unanimité à savoir :
Président : Jean-Claude BARTHELEMY
Présidents adjoints : André COLSON et Adrien DAMBRUN
Secrétaire : Jeannine ROLLIN
Secrétaire adjointe : Régine VINCENT
Trésorière : Danielle POIROT
Trésorier adjoint : Benoît FLEUTOT

Deux censeurs ont été désignés à l'unanimité : Jacques VINCENT et Monique MANTZER
Yannick FERRE absent, n'avait pas fait part de son souhait de rester censeur.

Sujets abordés lors des questions diverses : essentiellement des projets de sortie (Ecole de gendarmerie à Melun, Visite Garde Républicaine à Paris …)

Avant de nous retrouver autour du verre de l'amitié, Daniel MANTZER a remis la Médaille d'Honneur des Transmissions, échelon platine, à André COLSON, vice-président de notre

association, pour son implication dans la vie de l'ATRE. Jean Claude BARTHELEMY avait d'abord rappelé les élogieux états de service d'André COLSON.

L'assemblée générale étant terminée et après avoir pris le verre de l'amitié, nous avons pris la route pour rejoindre notre restaurant habituel à Villiers le Bâcle où nous avons, comme d'habitude, dégusté un excellent repas.

La secrétaire
Jeannine Rollin

Allocution du Président lors de l'AG du 11 mars 2017

C'est à nouveau un grand plaisir de nous retrouver pour participer à cette assemblée générale ordinaire ce samedi 11 mars 2017, je remercie les membres présents, ainsi que les épouses également présentes, cette belle participation prouve toujours leur grand attachement à participer et à maintenir l'existence de notre petite association malgré toutes les difficultés rencontrées actuellement; et bien entendu je dois également remercier les membres qui ne pouvant pas être présents ont transmis leur pouvoir. Nous devons aussi féliciter les membres du bureau qui ont accepté de relever le défi de prendre un poste à responsabilité afin que notre association survive. Parmi ces membres je pense que nous pouvons remercier pour leur dévouement en particulier Jeannine ROLLIN, notre secrétaire et Danielle POIROT notre trésorière qui sont également présentes et actives dans la plupart des réunions de l'UNATRANS, Jeannine ROLLIN se charge également de la réalisation de certains articles, de l'impression, de la reliure, de la mise sous enveloppe et de l'expédition de notre petite revue RESEAU 91 pour laquelle nous avons régulièrement quelques félicitations. Nous pouvons également remercier notre Président d'honneur Daniel MANTZER et notre président-adjoint André COLSON, ce dernier nous a encore assurer cette année l'obtention gratuite d'une salle et l'obtention d'une subvention municipale. Je crois que nous pouvons leurs faire une ovation pour les remercier de ce dévouement.

Comme chaque année, je rappelle que cette assemblée générale est également le grand moment annuel qui nous permet de faire un point sur notre association, et je suis certain que l'assemblée aura cœur de participer à ces travaux, que ce soit en donnant quelques précisions ou mieux en faisant quelques propositions, et pourquoi pas quelques offres pour organiser une activité.

Pour commencer cette assemblée générale, je souhaite que nous ayons une pensée particulière pour les serviteurs de la France qui nous ont quitté, que ce soit en OPEX ou bien lors d'accidents, sans oublier nos camarades qui sont actuellement en OPEX, pour tous ceux qui ont été blessés en remplissant leur mission au service de notre pays, que ce soit en métropole ou en OPEX. Ces femmes et ces hommes ont choisi ce métier des armes avec hélas tous les risques associés à leur engagement. Nous aurons également une pensée pour les victimes innocentes des actes de terrorisme qui se déroulent partout sur notre planète, entre autres en France avec toutes ces victimes le 14 juillet 2016 à Nice.
Aujourd'hui comme hier nous avons besoin de la présence de nos militaires sur le terrain si nous souhaitons continuer à vivre en sécurité et si nous voulons garder nos valeurs républicaines. Je vous prie de bien vouloir respecter à leur égard une minute de silence.

Pour commencer cette assemblée générale je souhaite revenir sur cette année 2016. Si cette année passée a été une année calme en ce qui concerne les activités de notre association, l'ATRE a tout de même été présente et je laisserai le soin à Jeannine ROLLIN de vous en parler dans son compte rendu d'activités. Nous avons tout de même participé avec plus ou moins de représentation aux différentes activités et cérémonies en liaison avec l'UNATRANS, la FNASOR et l'Union Régionale des Associations de Sous-Officiers de Réserve dont nous sommes adhérents, et sur le plan plus local de l'Essonne aux cérémonies,

réunions ou présentations organisées à l'échelon départemental et également par l'Office National des Anciens Combattants et Victimes de Guerre, par le Comité de Liaison des Associations Patriotiques et Anciens Combattants de l'Essonne, par le Souvenir Français ou les municipalités. Bien entendu nous devrons essayer en 2017, en exploitant les idées des uns et des autres de faire un peu mieux ; il est à noter, suite aux tristes évènements de ces années 2015 et 2016 et aux menaces terroristes actuelles, qu'un certain nombre de cérémonies auxquelles participaient jadis des détachements et musiques militaires n'auront pas lieu, ou bien seront très allégées concernant la participation de nos armées à ces cérémonies, que ce soit sur le plan Transmissions ou sur le plan local. Pour un certain nombre de cérémonies il a été demandé à nos militaires qui participaient à titre privé de ne pas aller à ces cérémonies avec leurs uniformes afin de limiter le risque d'agression. Nous avons pu noter également que notre traditionnelle galette des rois à nouveau n'a pas pu se dérouler en 2016 avec l'AICRE à la Délégation Militaire Départementale, mais en 2017 nous nous sommes retrouvés à nouveau ensemble pour ce moment de partage à Mennecy dans une salle communale avec les adhérents de l'Association Interarmées des Cadres de Réserve de l'Essonne, et également des adhérents de l'Association Nationale des Officiers de Réserve de l'Armée de l'Air ainsi qu'avec des adhérents de l'Association Nationale des Sous-Officiers de Réserve de l'Armée de l'Air, en présence de Monsieur DUGOIN-CLEMENT, maire de Mennecy et de Monsieur Alexandre TOUZET, Vice-président du Conseil Départemental de l'Essonne délégué au monde combattant. Comme par le passé nous essayerons de fédérer plusieurs associations ou bien de participer à des activités organisées par d'autres organisations comme l'Union des Associations de Sous-Officiers de Réserve de la Zone de Défense de Paris et d'Ile de France, l'AICRE, 3A102 présidée par le Colonel LAUGIER et éventuellement d'autres associations qui se rapprocheraient de nous.

Mais nous avons tout de même, grâce à Danielle POIROT, pu passer une agréable journée avec la visite du château de Grobois ayant suivi un excellent repas. Nous avons su garder le contact avec l'ensemble de nos adhérents par l'intermédiaire de notre petit bulletin « Réseau 91 » que nous avons fait paraître plusieurs fois en 2016, et également par cet outil de communication formidable qui est Internet.

Je rappelle encore cette année, que tous ceux qui ont communiqué une adresse de messagerie Internet ont reçu de manière très régulière des informations d'une grande richesse, nous avons transmis :

• Tout d'abord l'information en ce qui concerne la vie de notre association, que ce soit les convocations à l'assemblée générale ou bien l'invitation à participer à diverses activités de manière rapide et économique telle que la galette des rois ou l'opportunité de participer à des visites intéressantes

• Vous avez continué à recevoir les bulletins de Réseau 91 en version couleur par le support internet, ce qui est plus agréable que la version noir et blanc que nous imprimons et ces bulletins sont maintenant accessibles sur le site de l'UNATRANS.

• Ensuite nous avons transmis des informations diverses dont certaines sont très intéressantes comme le bulletin ACTU DEFENSE qui est la synthèse du point de presse du ministre de la Défense, nous servons de relais à des informations qui nous sont transmises par l'UNATRANS, et également par d'autres sources comme celle de la FNASOR ou du colonel LAUGIER, le président de l'association 3A102

• Je rappelle également que le bulletin de l'UNATRANS qui représente une bonne richesse d'informations concernant notre arme est accessible sur le site de l'UNATRANS.

En ce qui concerne l'évolution de la réserve, je peux vous relayer quelques informations transmises lors de l'assemblée générale de la FNASOR qui s'est tenue le samedi 4 mars 2017 à l'Ecole Militaire. Lors de cette assemblée générale de la FNASOR, nous avons évoqué la participation de nos fédérations et plus spécifiquement la FNASOR et l'UNOR aux travaux d'organismes et de commissions :
- A la Commission Consultative des Réserves Opérationnelles de l'Armée de Terre (CCROAT),
- A la participation au Conseil Supérieur de la Réserve Militaire (CSRM) dont le rôle depuis la création de la Garde Nationale devrait s'orienter plus spécifiquement vers la Réserve Citoyenne et moins sur la Réserve Opérationnelle
- A la Commission Armées Jeunesse et entre autres au groupe des Cadets de la Défense dont la réactivation est lancée et devrait être opérationnelle en juin 2017, en espérant que le prochain ministre de la Défense ne refondera pas les travaux lancés depuis plusieurs années concernant ce sujet. Il devrait y avoir environ 3000 cadets encadrés par des réservistes. Le président de la FNASOR, le maître principal COGAN fait partie des éléments qui travaillent sur ce chantier.
- La FNASOR enverra en Finlande 2 équipes qui participeront aux épreuves internationales organisées par la Confédération Interalliée des Sous-Officiers de Réserve (CISOR).
- La participation de la FNASOR à Solidarité Défense (SD) association présidée par la colonel Claudie HAIGNERE, l'ancienne astronaute qui avait séjourné dans la station MIR, assistée du général LEBEL pour l'organisation de la réalisation et de l'envoi des 10 000 dessins des enfants qui accompagnent les colis de Noël pour nos soldats qui sont en OPEX.

Le colonel Patrick CIRION, correspondant National de la Réserve pour les actions Jeunesse (CNRJ), indique quel va être le rôle qui est attendu des associations de réservistes et des réservistes.

Le procédé s'articule autour de 3 axes :
1. Une opération parrainage citoyen :
2. Le partenariat FNASOR/CDSG (Classes de Défense et Sécurité Globales)
3. Remise de prix Réserve Jeunesse

L'opération parrainage citoyen consiste à l'accompagnement citoyen de 2 jeunes par un réserviste militaire volontaire, dans le cadre du parcours de citoyenneté, le recensement, l'enseignement de la Défense jusqu'aux JDC (Journée Défense et Citoyenneté ex JAPD). Bien entendu cela permettrait potentiellement de renouveler nos Réservistes après post-parrainage.
Les thèmes abordés dans ce parrainage sont :
• Les devoirs et droits des citoyens
• La place et le rôle du citoyen dans la cité
• L'engagement citoyen
• Les parcours dans la défense
• La Réserve Militaire

Le système a été testé à Paris en 2015 avec 20 réservistes et 40 filleuls, en 2016 dans 101 villes avec 2.000 réservistes et 4.000 filleuls, il est maintenu à ce rythme en 2017 et devrait passer en 2018 avec 55.000 réservistes et 110.000 filleuls, en 2019 avec 83.000 réservistes et 166.000 filleuls pour arriver en 2021 à 203.000 parrains et 406.000 filleuls. Il y a à ce jour tout lieu de penser qu'en 2022 ou en 2023 sous une organisation interministérielle regroupant

les ministères Défense, Jeunesse, Intérieur et Santé sous l'égide du 1er ministre que ce parcours devienne obligatoire pour tous les jeunes.

Le partenariat des Fédérations de Réserviste est attendu pour la fourniture des parrains volontaires qui peuvent accompagner ces jeunes dans leur parcours.

Les premiers prix Réserve Jeunesse ont déjà été attribué aux réservistes volontaires ayant parrainé des jeunes, il est souhaité de respecter la parité, dans le parrainage dans un but d'égalité des chances il est demandé pour un réserviste d'avoir un filleul et une filleule. L'adjudant-chef HUBERT, présidant de l'ASOR 44 à Nantes fut le premier à obtenir ce prix Réserve Jeunesse.

Notre Garde Nationale en quelques mots, cette Garde Nationale regroupe la majorité de la Réserve Opérationnelle de la Défense, elle est dirigée par le général de division Gaétan PONCELIN DE RAUCOURT et il est à noter que l'un de ses adjoints réserve est le colonel ORLIK, officier des Transmissions que certains d'entre nous avions bien connu à la 102ème CT. Cette Garde Nationale est toujours en cours de montée en puissance et elle constituera un réservoir de forces de 85 000 réservistes, avec un objectif de 9 250 hommes déployés chaque jour au sein des deux ministères (Défense et Intérieur) à l'horizon 2018.

Quel avenir pour nos associations ?
L'avenir n'est plus de trouver des forces disponibles pour nos associations parmi les anciens militaires, mais il faudra intégrer dans celles-ci des gens du monde civil, qui pourront compléter les réserves militaires et citoyennes, ce sera la seule chance d'éviter la disparition de nos associations, de maintenir le lien armée nation tout en participant au devoir de mémoire.

Comme je le précise chaque année, il est certain que les plus anciens d'entre nous ne peuvent plus être concernés par les activités réserves, mais nous serons toujours le relais indispensable permettant de transmettre aux plus jeunes l'information, que ce soit pour les guider vers les organismes qui peuvent les prendre en charge, ou bien simplement leur rappeler que cela existe et qu'ils peuvent s'ils le désirent servir comme les anciens ont pu le faire avant eux.

Lors des assemblées générales de l'UASOR ZDF IDF le 5 novembre 2016 à BRAY SUR SEINE et de la FNASOR le 4 mars 2017 à l'Ecole Militaire, la préoccupation la plus importante évoquée concernait le vieillissement des membres de nos associations et naturellement la diminution des effectifs ayant pour conséquence la disparition d'un certain nombre d'associations, c'est malheureusement aussi l'image de notre ATRE.

Jean-Claude BARTHELEMY

Compte rendu d'activités de l'ATRE pour l'année 2016

Compte rendu d'activités présenté par Jeannine ROLLIN.

Mesdames, Messieurs

J'ai le privilège de vous rendre compte des activités de notre association pour la période du 1er janvier au 31 décembre 2016.

La dernière A.G. de l'A.TR.E. s'est tenue à Gif sur Yvette le 12 mars 2016. Lors de cette assemblée, un bureau a été élu à l'unanimité des membres présents et représentés et sa composition est parue dans « Réseau 91 » n° 116 de mars 2016.
Comme à l'habitude, cette A.G a été suivie d'un sympathique repas de cohésion au restaurant « La Grande Grille » à Villers le Bâcle.

Le bureau n'a pas tenu de réunions formelles mais a échangé à l'occasion d'autres réunions ou activités où plusieurs membres étaient présents : par exemple chez Jean-Claude BARTHELEMY à l'occasion de la Galette des Rois ou lors de la visite du château de Grosbois

Notre bulletin « Réseau 91 » est paru à 3 reprises : en mars, en juin et en octobre.

L'ATRE a fêté les rois chez Jean-Claude BARTHELEMY le 10 janvier

L'ATRE, grâce à Danielle POIROT, a également organisé une visite du Château de Grosbois situé sur la commune de Boissy St Léger (Val de Marne) le samedi 28 mai, précédée d'un repas au restaurant « La Ferme » situé à Yerres (compte-rendu dans Réseau 91 n° 117)

Mais notre association a participé ou s'est associée à de nombreuses manifestations : essentiellement aux réunions de bureau de l'UNATRANS (dont 3 membres du bureau de l'ATRE font partie du conseil d'administration) et aux manifestations patriotiques :

- Aux réunions de bureau de l'UNATRANS au Fort de Bicêtre, les 06 janvier, 10 février, 9 mars, 12 avril, 12 mai, 07 juin, 08 septembre, 14 octobre, 07 novembre, (y sont essentiellement présents : J.C Barthélémy, D. Poirot et J. Rollin)

- Le jeudi 26 mai : Assemblées générales de l'UNATRANS au Fort de Bicêtre

- Le dimanche 12 juin, Jean Claude BARTHELEMY et Jeannine ROLLIN ont participé à une marche dans le bois de Vincennes, marche organisée au profit des blessés des Armées et organisée par l'UASOR ZD-IDF en partenariat avec l'ANORI (compte-rendu dans Réseau 91 n° 118)

- Le samedi 17 septembre : Au dépôt de gerbe au Fort de Vincennes en présence du général BOISSAN président de l'UNATRANS et de l'arrière petite- fille d'Emile HUBY (Réseau 91 n° 118)

- Le lundi 26 septembre : Au ravivage de la Flamme sous l'Arc de Triomphe à Paris, organisé par l'UNATRANS

Autres activités ou cérémonies où l'ATRE a été représentée par son président :

-Les mardis 19 janvier, 24 mai et 11 octobre : Réunion du CLAP à Evry
-Le vendredi 22 janvier : Vœux du maire et du Conseil municipal à Villiers s/Orge
-Le samedi 5 mars : Assemblée générale de la FNASOR à l'Ecole Militaire à Paris
-Le samedi 19 mars : Cérémonies, départementale à Evry et communale à Villiers s/Orge
-Le vendredi 8 avril : Assemblée générale AICRE à Mennecy
-Le vendredi 15 avril 2016 : Obsèques de Marc Waroquier (secrétaire de l'USAOR ZD P-IDF) à Vers –Saint –Denis
-Le samedi 23 avril 2016 : Assemblée générale de l'Association Nationale des Anciens des Forces Françaises en Allemagne
-Le dimanche 8 mai : Cérémonies, communale à Villiers et départementale à Evry
-Le mercredi 25 mai : Lancement du livre de Jean Poncin « La Tour Eiffel dans la Grande Guerre » à l'Ecole militaire à Paris
-Le vendredi 27 mai : Cérémonie départementale à Evry (Journée nationale de la Résistance)
-Le mercredi 8 juin : Cérémonie départementale à Evry (Morts pour la France en Indochine)
-Le samedi 18 juin : Cérémonies départementale à Evry et communale à Villiers s/Orge
-Le lundi 20 juin : Ravivage de la Flamme sous l'Arc de Triomphe Paris organisé par l'ONAC VG
-Le lundi 4 juillet : Réunion UASOR ZDP IDF à Vincennes
-Le mercredi 24 août : Cérémonie Communale Villiers s/Orge (libération de Villiers)
-Le dimanche25 septembre : Cérémonie départementale à Evry (journée nationale aux Harkis et supplétifs)
-Le samedi 5 novembre : Assemblée générale de l'UASOR ZDP IDF à Bray sur Seine
-Le jeudi 10 novembre : Cérémonie Briis sous Forges
-Le vendredi 11 novembre : Cérémonie départementale à Evry et communale à Villers
-Le lundi 5 décembre : Cérémonie départementale Evry (Morts pour la France Algérie, Tunisie, Maroc)
-Le mardi 6 décembre : Journée départementale du monde combattant
-Le samedi 17 décembre : Commémoration centenaire de l'ONAC VG à Massy

Faites-moi savoir si vous participez, en tant que membre de l'ATRE, à une cérémonie ou manifestation afin de témoigner au travers de ce compte-rendu annuel de la vitalité de notre association et de l'implication de ses membres.

Que tous ceux et celles qui ont organisé, participé à ces actions soient chaleureusement remerciés.

Je vous remercie de votre attention.

La secrétaire
Jeannine Rollin

Le Colonel André COLSON à l'Honneur

A l'issue de notre assemblée générale du samedi 11 mars 2017, nous avons eu le grand plaisir de remettre à notre président adjoint, le Colonel André COLSON, une récompense bien méritée. Le Lieutenant MANTZER lui a remis la Médaille de platine d'Honneur des Transmissions.

Le Colonel André COLSON a commencé à servir son pays dans la résistance comme agent de liaison entre Lyon et le maquis du Vercors, il avait été fait prisonnier et condamné à mort par l'occupant et bien heureusement il a survécu. Ensuite il a servi dans les Transmissions en France métropolitaine, en Autriche et au Maroc.

Le Colonel COLSON a continué à avoir des activités dans la réserve, entre autres en épaulant le Commandant HUBY au centre de préparation militaire de Vincennes.

Il a également considérablement œuvré pour le devoir de mémoire pendant plus de 25 ans :
. En 1974 il est à l'origine de la création du comité du Souvenir Français à GIF SUR YVETTE,
. En 1978 il devient le Délégué général pour l'Essonne du Souvenir Français,
. A ce titre après recherche des financements il a œuvré pour la restauration du carré militaire de BRIIS SOUS FORGES, cette restauration débute en Octobre 1980,
. En octobre 1981 il est l'organisateur d'une grande cérémonie pour l'inauguration de ce carré comprenant 324 tombes, et à l'issue de cette cérémonie, le préfet de l'Essonne et le président du Conseil Général lui demandent qu'une telle cérémonie ne soit pas laissée sans suite. Ce carré sera déclaré comme haut lieu du souvenir en Essonne et depuis le 10/11/1982 tous les ans est organisée une veillée nocturne avec la montée au carré militaire des enfants tenant un flambeau,
. En 2003 le Colonel COLSON obtient la création d'une place d'Armes au carré militaire, il est aujourd'hui délégué général honoraire du Souvenir Français.

Le Colonel COLSON a également œuvré pour le Comité de Liaison des Associations Patriotiques de l'Essonne, et est actuellement président honoraire du CLAP.

Le Colonel COLSON œuvre toujours pour l'ATRE, il est président adjoint de notre association, adjoint honoraire de la Mairie de GIF SUR YVETTE, il fait le nécessaire afin d'obtenir une salle pour nos AG et également une subvention de cette municipalité.

Le Colonel André COLSON a déjà été récompensé pour les services rendus, il est :

- Chevalier de la Légion d'Honneur
- Officier de l'O.N.M.
- Commandeur des Palmes Académiques
- Chevalier du Mérite Agricole
- Médaille de Bronze des S.M.V.

Notre-Dame du Val-de-Grâce et le musée du Service de Santé des Armées

Notre-Dame du Val-de-Grâce, connue populairement comme l'église du Val-de-Grâce, est une église de style classique baroque français originellement destinée à être l'église de l'abbaye royale du Val-de-Grâce située dans le 5e arrondissement de Paris, place Alphonse Laveran.

Les bâtiments de l'ancienne abbaye accueillent aujourd'hui le musée du service de santé des armées, la bibliothèque centrale du Service de santé des armées, et l'École du Val-de-Grâce, anciennement École d'Application du Service de Santé des Armées (EASSA). Le même îlot militaire comprenait jusqu'en 2016 l'hôpital d'instruction des armées du Val-de-Grâce, situé sur l'ancien potager de l'abbaye.

La fondatrice, la reine Anne d'Autriche, a été élevée dans les principes stricts de la Contre-Réforme. Devenue reine, elle prend l'habitude de visiter les monastères féminins de Paris et des alentours. Au prieuré du Val-de-Grâce de Bièvres, elle remarque la prieure Marguerite de Vény d'Arbouze et lui demande un siège abbatial. L'abbaye est alors fondée en 1621 et confiée à la nouvelle amie de la reine. La première pierre est posée le 3 juillet 1624, sur un terrain donné par la couronne (l'ancien hôtel du Petit-Bourbon) et la construction s'échelonne lentement de 1624 à 1643. Cette première communauté est caractérisée par l'austérité de sa règle et l'archaïsme des bâtiments qui l'accueillent.

L'ensemble reste inachevé à cause de la disgrâce dont souffre la reine auprès du roi en 1636-1637. En effet, depuis sa fausse-couche de 1622, Anne d'Autriche est peu à peu délaissée par le roi. Ce dernier fait surveiller en particulier ses fréquentations par Richelieu. La reine est alors constamment épiée et politiquement fragilisée par sa stérilité (que les relations irrégulières avec Louis XIII n'arrangent pas). Elle aime donc se retirer au Val-de-Grâce (monastère ayant une dévotion particulière pour la Nativité...) où elle entretient des relations épistolaires avec de ses amies chassées par le roi de la cour. Lorsque son royal époux l'apprend, il lui interdit de fréquenter le Val-de-Grâce, c'est l'affaire dite du Val-de-Grâce. Cependant, quelques mois plus tard, Anne d'Autriche tombe enceinte et donne enfin naissance à un héritier le 5 septembre 1638, le dauphin Louis-Dieudonné, futur Louis XIV.

Deux événements funestes bousculent le destin de la reine et de sa fondation. Le 4 décembre 1642, le cardinal de Richelieu meurt et Mazarin entre quelques jours plus tard au Conseil. Le 14 mai 1643, le roi Louis XIII meurt à son tour, Mazarin devient alors "principal ministre". Le dauphin n'a que 5 ans, Anne d'Autriche devient à 42 ans reine régente, en étroite collaboration avec le cardinal-ministre Mazarin.
La régente peut dès lors réaliser son vœu d'élever un « temple magnifique » si Dieu lui donnait un fils, « de rebâtir entièrement l'église et le monastère du Val-de-Grâce et de n'y épargner aucune dépense pour y laisser des marques éternelles de sa piété » (l'abbé de Fleury).
La réalisation de ce vœu supposait trois conditions : un emplacement, une congrégation et des finances.
Elle achète alors un hôtel particulier et y ajoute quelques années plus tard des bâtiments supplémentaires. En 1645, Anne d'Autriche, veuve du roi Louis XIII, demande à François Mansart d'ajouter une église et un palais au couvent du Val-de-Grâce où elle se rendait fréquemment. Mais Mansart est renvoyé un an après le début des travaux, et seule l'église est construite en majeure partie selon ses plans. La raison de son renvoi est sans doute le coût élevé des travaux (les travaux pour remblayer les galeries souterraines prirent du temps et de l'argent) et l'incapacité de Mansart à arrêter catégoriquement un seul projet. L'église est terminée en 1667 (l'édification fut confiée successivement à François Mansart, Jacques Lemercier, Pierre Le Muet et enfin Gabriel Le Duc).
A la Révolution, les symboles de la royauté sont effacés, la chapelle Sainte-Anne (qui abrite de nos jours l'orgue d'Aristide Cavaillé-Coll) est profanée : dans cette « chapelle des cœurs » qui renfermait les cœurs embaumés de 45 rois et reines de France, l'architecte Louis-François Petit-Radel s'empare de treize urnes reliquaires en vermeil contenant les cœurs de plusieurs souverains ou personnages princiers (Anne d'Autriche, Marie-Thérèse d'Espagne), les vend ou les échange contre des tableaux à des peintres qui recherchaient la substance issue de l'embaumement ou « mummie » (substance très rare et hors de prix, résultat d'un mélange d'une matière organique, le cœur, macérée dans de l'alcool, et d'aromates) : une fois mêlée à de l'huile, elle était réputée donner un glacis incomparable aux tableaux. Le 31 juillet 1793 la Convention nationale réaffecte l'ensemble monumental qui devient hôpital militaire puis hôpital d'instruction.

Créé pendant la guerre de 1914-1918, le musée permet au visiteur, par la présentation pédagogique de ses collections, de mieux comprendre les fondements et les vocations multiples de la médecine aux armées : soutien sanitaire des forces armées, essor de la chirurgie maxillo-faciale (moulages en cire des "Gueules Cassées"), recherche en psychiatrie, médecine subaquatique et aérospatiale, lutte contre les gaz toxiques, actions humanitaires, soins aux populations, création d'écoles de médecine ou d'Instituts Pasteur, lutte contre les grandes endémies outre-mer et contre les maladies infectieuses métropolitaines ou exotiques, progrès de l'hygiène.

Le musée est installé dans le magnifique cloître de l'ensemble monumental du Val-de-Grâce. Il s'agit d'un musée de tradition rattaché à l'Ecole d'Application du Service de Santé des Armées. Les premières salles évoquent les personnels du Service de Santé, notamment l'évolution de leurs uniformes et de leur enseignement ; elles présentent également la mission principale du Service, celle du soutien sanitaire des forces armées lors des conflits, depuis le ramassage du blessé sur les lieux du combat et son évacuation jusqu'aux hôpitaux de l'arrière, sur terre, sur mer ou dans les airs. Le visiteur découvre ensuite les activités de recherche. Les moulages en cire rappellent l'essor de la chirurgie maxillo-faciale durant la guerre de 1914-1918. Les statuettes de Carli, Sudre ou Leriche témoignent des recherches du Service en psychiatrie. Un caisson hyperbare et une tête de fusée Véronique illustrent la médecine subaquatique et la médecine aérospatiale. Il y a aussi les actions humanitaires, les soins aux populations, l'expérience reconnue du Service dans le domaine de l'hygiène, sa lutte contre les maladies infectieuses métropolitaines ou exotiques.

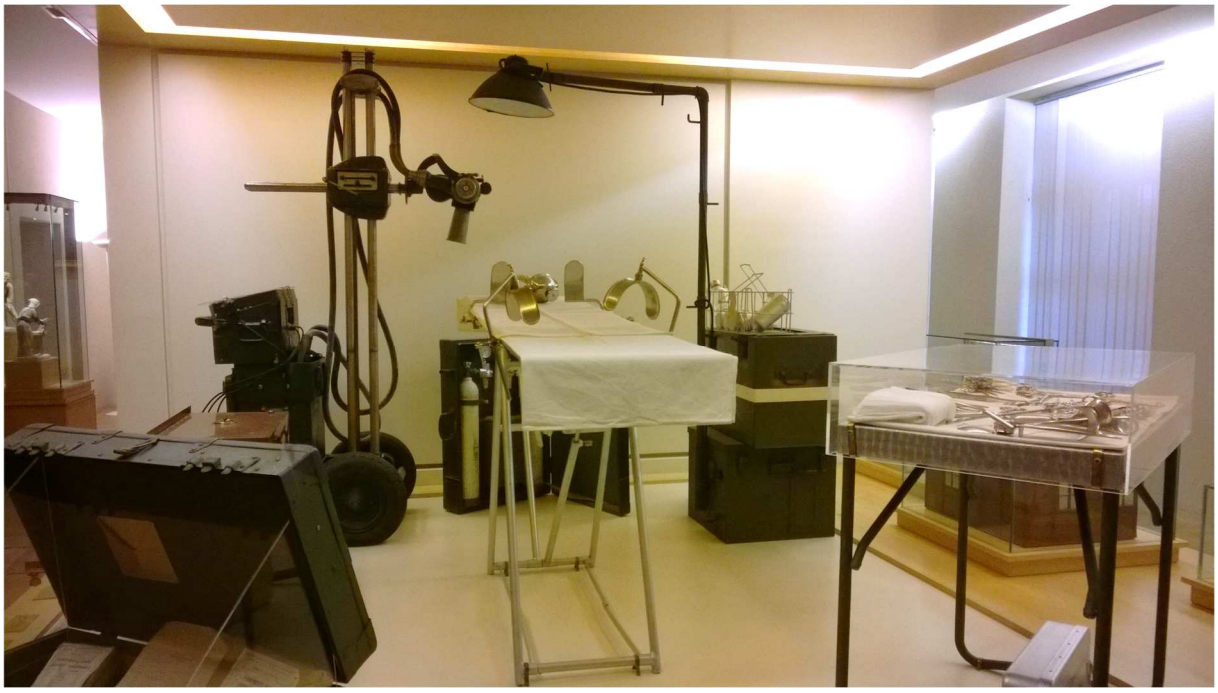

Enfin, le visiteur peut contempler la prestigieuse collection d'objets de pharmacie des docteurs François et Jacques Debat. Installée dans les anciennes cuisines des bénédictines, elle rassemble des faïences italiennes et françaises, de nombreux instruments de médecine et des mortiers. Les "majoliques", céramiques italiennes de la Renaissance, illustrent les productions de Faenza, Montelupo, Deruta et Venise. Coffrets de pharmacies portatives, microscopes, pour la plupart du XVIIIème siècle, faïences et porcelaines d'Ile-de-France et des Pays-Bas, céramiques provenant de diverses fabriques françaises ou d'Extrême-Orient, mortiers, formant l'une des plus belles collections du monde, flacons en verre soufflé, tous ces objets, de l'Egypte antique à nos jours, aident le visiteur à comprendre les fondements de la Médecine aux Armées.
Cette visite fut d’un grand intérêt et est conseillée à tous ceux qui portent un intérêt sur l’histoire de la médecine militaire.

Sources diverses.

INFORMATIONS DIVERSES

Assemblée générale de la FNASOR, samedi 4 mars 2017

Cette assemblée générale s'est tenue à l'Ecole Militaire le 4 mars 2017. Le Président sortant, le Maître Principal Philippe COGAN a été réélu pour un mandat de 3 ans. L'ATRE était représentée par son président Jean-Claude BARTHELEMY.

Assemblée générale de l'Association Nationale des Anciens des Forces Françaises en Allemagne (ANAFFA), samedi 13 mai 2017

Cette assemblée générale s'est tenue au Domaine de la Grande-Garenne à Neuvy sur Barangeon le 13 mai 2017. Jean-Claude BARTHELEMY était présent pour cette AG.

Dates à retenir

Jeudi 28 septembre 2017 : Assemblée générale de l'UNATRANS, remise de la médaille d'honneur des Transmissions aux drapeaux des associations et ravivage de la Flamme sous l'Arc de Triomphe.

Congrès des Transmissions : Un congrès des Transmissions aura lieu à la mi-septembre 2018.

Liens utiles

UNATRANS : http://www.unatrans.fr
FNASOR : http://www.fnasor.net
AICRE: http://aicre.canalblog.com
ARMEE de TERRE: http://www.defense.gouv.fr/terre
APPAT: http://www.appat.org/
UASOR ZDP IDF: http://uasoriledefrance.e-monsite.com
ONAC-VG: http://www.onac-vg.fr
LE SOUVENIR FRANCAIS: http://www.souvenir-francais.fr
ESPACE FERRIE: http://www.espaceferrie.fr

Faites-nous connaître les évènements de votre vie (naissance, mariage, décès,…) si vous souhaitez que vos camarades de l'ATRE partagent avec vous cet évènement

Réseau 91

UNION NATIONALE DES TRANSMISSIONS

Président: **Général de division Yves-Tristan BOISSAN**
Président adjoint: **Général (2S) Daniel FRECHER**

B.P. 7 94272 LE KREMLIN BICETRE CEDEX
☎ 01 56 20 35 45

ASSOCIATIONS DES TRANSMETTEURS DE L'ILE DE FRANCE

- Association des Officiers de Réserve des Transmissions de l'Ile de France
Président: Colonel (C.R) Philippe BIBAL

- Association des Transmissions de la Région de Paris (8èmeR.T.)
Président: Adjudant-chef (H.) Bernard BREUILLER

- Association des Sous-Officiers de Réserve des Transmissions de l'Ile de France
Président: Sergent (C.R.) Christian BOUTRY

- Association des Transmetteurs de l'Essonne
Président: Adjudant-chef Jean-Claude BARTHELEMY

ADRESSES DES DMD D'ILE DE FRANCE

DMD	*Nom*	*Adresse*	*Code Postal-Ville*	*Téléphone*
DMD 75		Hôtel National des Invalides 129 rue de Grenelle	75700 PARIS SP 07	01 44 42 38.63
DMD 77		EOGN Avenue du 13ème Dragon d'Infanterie	77000 MELUN	01 60 56 58 61
DMD 78		BP 70269	78002 VERSAILLES CEDEX	01 30 97 52 01
DMD 91	Monsieur le Colonel DMD adjoint	BP 20032	91315 MONTLHERY CEDEX	01 64 92 34 80
DMD 92		Fort du Mont Valérien	92150 SURESNES	01 41 44.64 06
DMD 93		Fort de l'Est Rue du Fort de l'Est	93200 SAINT DENIS	01 49 40 97 30
DMD 94		Fort Neuf de Vincennes Case 124. Cours des Maréchaux	75614 PARIS CEDEX 12	01 41 93 38 35
DMD 95		Base Aérienne 921 Rue des Courgents	95155 TAVERNY CEDEX	01 30.40.67.00